

III FÓRUM
Retos Internacionales
del Ecosistema Salud

www.forumries.com

RIES18



Smart, Healthy & Friendly Cities

25 octubre 2018
Pazo da Cultura, Pontevedra

Organiza



Colaboran

XUNTA DE GALICIA



Presentación de la Presidenta



La necesidad de desarrollar estrategias adecuadas en el ecosistema de salud, de acuerdo con las necesidades de los ciudadanos, ya no es un desafío, es una realidad. El Cluster Saúde de Galicia, CSG, preocupado por desarrollar un ecosistema saludable basado en las nuevas tendencias y necesidades de nuestra sociedad, dedica el III Foro RIES 2018 al tema “Ciudades inteligentes, saludables y amigables: garantizar una vida sana y promover el bienestar en todas las edades”.

La ciudad de Pontevedra, ha sido elegida para esta tercera edición como referencia internacional por su programa de movilidad y enfoque de mejora de la vida de la ciudadanía. Durante los días 24, 25 y 26 de octubre, Pontevedra será el marco ideal para analizar el impacto que las ciudades tienen en la mejora de la salud y la calidad de vida de sus habitantes.

Queremos que el III Fórum RIES18 sea el marco de discusión sobre los nuevos métodos de relación sociosanitaria, los modelos de negocios orientados a las personas y cree nuevos servicios enfocados en los ciudadanos. Está abierto a todos los miembros del CSG, profesionales de la salud, empresas, usuarios y todos los demás grupos interesados en la salud.

Esperamos que los ponentes seleccionados, así como los paneles de expertos, talleres y visitas que conforman el programa cumplan con sus expectativas, mientras les invitamos a participar en este foro para favorecer un ecosistema que fomente un proceso de innovación social que tenga al ciudadano como su eje central.

En nombre de todo el Comité Organizador del III Fórum RIES18, agradecer a todas las entidades que han demostrado su apoyo a este evento, al mismo tiempo que nos mantenemos a su disposición, esperando saludarlos durante el desarrollo del mismo.

Lucía Saborido Piñeiro
Presidenta del Comité Organizador
III Fórum RIES18

Introducción



#RIES es el **fórum internacional de referencia a nivel autonómico y nacional** para abordar los retos y oportunidades del ecosistema de la salud. Liderado por el **CSG (Cluster Saúde de Galicia)** se gesta como foro de encuentro entre los principales agentes del sector

sanitario y sociosanitario del ámbito público y privado a nivel europeo en colaboración con la red de ecosistemas de salud ECHalliance.

Con el **objetivo** de analizar el gran impacto que los entornos tienen en la mejora de la salud y la calidad de vida de sus habitantes la temática del III Fórum Internacional RIES será **“Ciudades inteligentes, saludables y amigables: garantizar una vida sana y promover el bienestar en todas las edades”**.

Ésta ha sido identificada por los socios del CSG como estratégica y transversal para todos los agentes que integran el ecosistema de la salud y será clave en el desarrollo de ciudades y comunidades inclusivas, seguras, resilientes y sostenibles, retos que han de abordarse desde la cooperación y la innovación tal y como se expone en los #ODS de la ONU o el movimiento mundial la Red de Ciudades Amigables de la OMS.

La ciudad de Pontevedra es considerada **referente internacional por su modelo de ciudad “caminable”** que fomenta la accesibilidad, movilidad, inclusión y calidad de vida de todos sus habitantes. Es por ello que Pontevedra ha sido la seleccionada para acoger la III edición de este Fórum Internacional del ecosistema salud.

Programa

24 de octubre. Casa da Luz, Pontevedra

18:00 - 21:00

PECHA KUCHA + BEERS

Experiencias de innovación #Pontevedra #CSG

CALDARIA, CENTRO MÉDICO EL CARMEN, ENVITA, SELMARK.

Evento exclusivo para patrocinadores, Miembros del CSG o por invitación.

25 de octubre. Pazo da Cultura, Pontevedra

9:00 - 9:30

RECEPCIÓN DE INVITADOS

9:30

BIENVENIDA

Lucía Saborido Piñeiro. Presidenta del Comité Organizador III Fórum RIES18.

Gisela García Álvarez. Cluster Manager del Cluster Saúde de Galicia, CSG.

9:30 - 10:30

CONFERENCIA. **Nuevos desafíos de las Smart, Healthy & Friendly Cities en el mundo.**

Ponente: **Carlos Moreno.** *Profesor e Investigador, Paris I-Pantheon Sorbonne. Presidente de InTI. Caballero de la Orden de la Legión de Honor.*

10:30 - 11:30

CONFERENCIA. **Cómo las tecnologías de las Smart Cities se van a aplicar a la mejora de la salud.**

Ponente: **Dr. Edna Pasher.** *Fundadora y Presidenta del Israel Smart City Institute.*

11:30 - 12:00

CAFÉ-BRUNCH

12:00 - 14:00

PANEL DE EXPERTOS. **Smart Cities más saludables: tecnología, movilidad y multiculturalidad.**

Moderador: **Joan Cornet.** *Director Digital Health Observatory. ECHAlliance.*

Ponentes:

- Pontevedra - Galicia. **César Mosquera.** *Responsable del área de Medio y Desarrollo Sostenible del Concello de Pontevedra.*
- Oporto - Portugal. **Gil Gonçalves.** *COO INNOVA.*
- Niza - Francia. **Carlos Moreno.** *Profesor e Investigador, Paris I-Pantheon Sorbonne.*
- Tel Aviv - Israel. **Dr. Edna Pasher.** *Fundadora y Presidenta del Israel Smart City Institute.*
- Tallinn - Estonia. **Piret Hirv.** *Responsable de Health Technology Division Connected Health Cluster Manager.*

14:00 - 14:30

INAUGURACIÓN OFICIAL

Francisco Conde. Conselleiro de Economía e Industria de la Xunta de Galicia.

Miguel Anxo Fernández Lores. Alcalde de Pontevedra.

Rocío Mosquera Álvarez. Presidenta del CSG.

Lucía Saborido Piñeiro. Presidenta del Comité Organizador III Fórum RIES18.

14:30 - 15:30

COMIDA

15:30 - 17:00

MESA REDONDA. Un ecosistema preparado para la colaboración: experiencias de innovación.

Moderador: **Josep de Martí.** Director de www.inforesidencias.com y consultor experto en aspectos jurídicos del envejecimiento.

Ponentes:

- **Jordi Velasco.** Director de Marketing y Comunicación. **DOMUSVI**
- **Marta Sanz.** Directora de Operaciones. **EDESDEV**
- **Sara Rodríguez.** Product Manager Hogar Digital. **TELEVÉS**

17:00 - 17:30

INTERVENCIÓN IGAPE. Business Factory Como Modelo de Innovación.

Juan Cividanes, Director General de Igape.

17:30 - 19:00

DEMOCENTER WORKSHOPS. Business Factory Como Modelo de Innovación.

- a) Technology Showroom. **Plexus**
- b) Show Cooking Saludable 3D. **Exga3d**
- c) Silver Economy. **Atendo**
- d) Tecnología en el sector sociosanitario. **OMNI**
- e) Innovación y humanización en sanidad: atención centrada en el paciente. **ACIS**
- f) "Smart Cities, Water Solutions & Health". **GVSoluciones**

CLAUSURA

Jesús Vázquez Almuiña. Conselleiro de Sanidade de la Xunta de Galicia.

Rocío Mosquera Álvarez. Presidenta del CSG.

Lucía Saborido Piñeiro. Presidenta del Comité Organizador III Fórum RIES18.

26 de octubre

JORNADA DE PUERTAS ABIERTAS

Visita a instalaciones de empresas, instituciones y centros tecnológicos del "ecosistema salud" de Galicia.

SARAIVA, HIFAS DA TERRA, GRADIANT.

Evento exclusivo para patrocinadores, Miembros del CSG o por invitación.

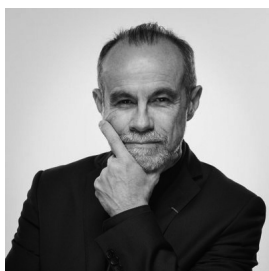

Profesor Carlos Moreno

“En un momento en que nuestro mundo está cambiando profundamente como resultado de grandes cambios tecnológicos, económicos, sociales, ambientales y políticos, los espacios urbanos cristalizan todos los desafíos de nuestro desarrollo futuro. Y sin embargo, la ciudad del mañana, como la de ayer, debe ser un lugar de encuentro, intercambio, vida, una ciudad para mujeres y hombres que viven y la hacen vivir.”

Carlos Moreno nació en Colombia en 1959 y llegó a Francia a la edad de 20 años. Actualmente es Catedrático, asesor científico del Presidente de COFELY INEO, perteneciente al grupo GDF SUEZ y Chevalier de la Légion d'honneur. Una trayectoria excepcional de la que este científico humanista habla como de un simple “camino”. Un camino siempre iluminado por la pasión: pasión por la innovación, la creatividad y la exploración, y pasión asimismo por los intercambios, las relaciones y los lazos tejidos con los demás. Carlos Moreno se ha abierto camino en la encrucijada de numerosos universos: docencia, investigación, empresa, industria, explorando disciplinas y campos diversos, convencido de que la innovación nace de su interacción.

A lo largo de toda su trayectoria profesional, el profesor Moreno se ha esforzado en tejer lazos entre unos mundos que, por lo general, se desconocen. Convencido de la importancia de trabajar en red, siempre ha dedicado sus fuerzas a la creación de pasarelas entre el mundo público, las grandes cuentas y las pymes de alta tecnología, en una dinámica creadora de inteligencia colectiva. También se compromete con numerosas iniciativas públicas y privadas dentro del mundo de la investigación colaborativa y la innovación. Participa como personalidad científica en múltiples comités gubernamentales, grupos de trabajo y misiones de servicio público. Está muy presente en los medios, a fin de contribuir a la divulgación y vulgarización de la ciencia, la tecnología y sus aplicaciones. Apoya asimismo a creadores de valor, como start-up o innovadores, en el desarrollo de sus proyectos.

Entre las muchas de sus participaciones es promotor de la Conferencia Internacional Live in a living city (Ciudad Viva) donde se considera a la ciudad como un ser vivo, un territorio de vida y de encuentros sujeto a cambios permanentes.



Dra. Edna Pasher

La Dra. Edna Pasher nació y vive en Tel-Aviv. Es investigadora y consultora especializada en Gestión de Estrategia, Cambio, Conocimiento e Innovación y en medición y desarrollo de Capital Intelectual. Su empresa se enfoca en el Desarrollo Basado en Conocimiento de organizaciones, ciudades y regiones y participa en proyectos de I + D como socio en cosortia con universidades e industrias principalmente en Europa enfocándose en estudiar y desarrollar la interfaz entre tecnología y sociedad, una pasión que ha tenido desde que Estudió con el fallecido Prof. Neil Postman en el programa Medía Ecology en NYU en los años 70.

Edna Pasher obtuvo su doctorado en Artes y Ciencias de la Comunicación en la Universidad de Nueva York y ha sido miembro de la facultad de la Universidad Adelphi, la Universidad de la Ciudad de Nueva York, la Universidad Hebrea de Jerusalén y la Universidad de Tel-Aviv, donde todavía enseña comunicaciones interpersonales. Edna fundó EPA como una firma internacional de consultoría de gestión estratégica en 1978. La firma ofrece servicios de consultoría personalizados a organizaciones tanto en el sector privado como en el público. La Dra. Pasher ha sido pionero y líder del movimiento de innovación y gestión del conocimiento en Israel, Knowledge Management (KM) Tiene más de 30 años de experiencia en proyectos TIC regionales e internacionales utilizando una variedad de metodologías de evaluación, técnicas de modelado y análisis cuantitativos y cualitativos. Edna es la socia fundadora (desde 1991) de la revista de gestión y estrategia israelí "Status".

La Dra. Pasher es un orador frecuente en conferencias locales e internacionales donde ha tratado en muchas ocasiones cómo pueden las ciudades promover el talento femenino y fomentar el acceso justo a fuentes de financiación para las mujeres emprendedoras. Actualmente es fundadora y directora del Instituto Israelí de Ciudades Inteligentes (The Israel Institute

for Smart Cities) cuya misión es mejorar la transformación municipal de las áreas urbanas estándares a las Smart aprovechando la cultura y tecnología innovadoras israelíes.

El Instituto Israelí de Ciudades Inteligentes destaca por su metodología holística única para abordar todos los aspectos de la sostenibilidad desde la evaluación de necesidades, investigación, planificación estratégica, implementación de estrategias, capacitación y educación en implementación.



Juan Cividanes Roger

Director General del IGAPE

Juan Cividanes Roger, nacido en Vigo en 1967, es Master of Business Administration (MBA) por el IESE Business School de la Universidad de Navarra, licenciado en Ciencias Empresariales por la Universidad Nacional de Educación a Distancia y en Ciencias Económicas por la Universidad Internacional de Cataluña.

Antes de su nombramiento como director del Igape, en diciembre de 2016, Cividanes Roger fue director, desde 2011, de Xesgalicia, la sociedad gestora de capital riesgo, dependiente de la Consejería de Economía, Empleo e Industria.

Juan Cividanes cuenta además con amplia experiencia en el ámbito de la empresa personal, en compañías como Mercagol, Conservas Antonio Alonso, Carrefour, Decathlon o KPMG.

IGAPE: Business Factory como modelo de innovación

Se trata de iniciativas verticales, centradas en la aceleración de proyectos relacionados con un sector o temática concreta.

La verticalidad en las aceleradoras tiene numerosas ventajas para los emprendedores. Las aceleradoras de este tipo suelen estar lideradas por grandes corporaciones o cuentan con una red de empresas colaboradoras líderes en el sector. Esto permite a los emprendedores no sólo acceder a una red de mentores mucho más especializada y adaptada a sus

necesidades, sino que tienen la posibilidad de compartir experiencias y conocimiento con emprendedores en su misma situación y sector (con la consiguiente generación de sinergias); y tienen acceso a una potente red de contactos, a potenciales clientes, e incluso a inversores con experiencia y conocimiento del sector que pueden aportar algo más que financiación.

Pero la verticalidad no sólo aporta ventajas a los emprendedores, las empresas también han sabido ver las bondades de las aceleradoras y de la innovación a través de las StartUps. La implementación en las empresas de estrategias de innovación abierta ha surgido de la imposibilidad de las algunas de ellas de mantener el ritmo de innovación impuesto por el mercado. A través de las aceleradoras no sólo acceden a nuevas tecnologías, sino que promueven nuevas formas de trabajo dentro de sus organizaciones, tienen acceso a talento y aumentan su potencial innovador.

Moderadores



Joan Cornet Prat

Ingeniero Técnico y Licenciado en Psicología. Después de trabajar durante algunos años como Psicólogo Clínico en un Hospital General, fue elegido alcalde de Manresa en 1979. En 1988 comenzó a trabajar como funcionario de alto nivel en la Comisión Europea en Bruselas, donde entre otros proyectos puso en marcha y dirigió EURES Servicio Europeo de Empleo, y más tarde fue responsable del área de Cooperación Gubernamental con los países de África del Norte y Oriente Medio. Durante cinco años trabajó como Director en el Parlamento Europeo.



Josep de Martí

“He tenido la gran suerte de poder ver el sector desde diferentes perspectivas: como inspector, como profesor de directores de residencias y ahora como amigo de muchos de ellos. Inforesidencias.com fue una apuesta de la que me siento muy orgulloso”.

Licenciado en Derecho. Máster en Gerontología Social. Máster en Derecho público y organización administrativa.

Profesor del Máster en Gerontología Social de la Universidad de Barcelona y de cursos de postgrado en dirección de residencias en tres universidades. Miembro del Grupo de Investigación del Envejecimiento de la Universidad de Barcelona. Profesor invitado de la Maestría en Gerontología Social de la Universidad Autónoma Juárez de Tabasco (México). Miembro de la Sociedad Catalano-Balear de Geriatria y Gerontología.

Funcionario en excedencia de la Generalitat de Catalunya, en la que trabajó como inspector de servicios sociales durante ocho años y dos dos como jefe de la sección de inspección de servicios sociales.

Panel de expertos

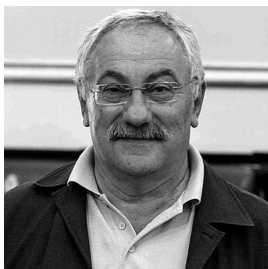

César Mosquera

César Mosquera es diputado provincial y concejal de Pontevedra desde hace 24 años, donde ejerce de responsable del área de Medio y Desarrollo Sostenible del Concello de Pontevedra desde 1999 cuando el BNG pasó a formar parte del Gobierno local de la ciudad. También es vicepresidente de la Deputación de Pontevedra y responsable del área de Medio y Desarrollo Sostenible.

Mosquera es licenciado en Matemáticas y Pedagogía por la Universidad de Santiago de Compostela. Fue profesor de

bachillerato en el Instituto de Barco de Valdeorras y en el IES Valle Inclán de Pontevedra donde desarrolló la mayor parte de su carrera desde 1976.

También fue docente de la UNED.



Gil Gonçalves

Gil Gonçalves es Profesor Asistente en la Universidad de Oporto y Director Científico de INOVA +. Con una amplia experiencia en investigación, Gil ha participado en más de 35 proyectos nacionales y europeos de IDT y ha sido el investigador principal en más de 20.

Gil ha estado trabajando desde 2005 en proyectos y productos basados TIC para promover la vida independiente, el envejecimiento activo y saludable y entornos saludables y amigables. Investigador principal en varios proyectos de I + D en estos dominios, entre los que se incluyen: "NETCARE - Telemetría inalámbrica para atención continua de la salud", "Padrão de Cuidados Primarios para servicios de AAL", "TICE. Healthy - Sistemas de Saúde e Qualidade" de Vida (Sistemas de Salud y Calidad de Vida) ", "HELASCOL - Ayudando a los ancianos a vivir una vida activa y socialmente conectada involucrándolos en la sociedad digital "y" TSBank - Time and Skilss Bank for Active Aging ".

Actualmente coordina el subgrupo C2.5 (dentro del grupo C2 de la Asociación Europea de Innovación para el Envejecimiento Activo y Saludable) sobre el desarrollo de nuevos modelos comerciales basados en soluciones interoperables, y también el trabajo colaborativo con el grupo D4, en entornos amigables con la edad . Este trabajo de colaboración se publicó recientemente : "El papel del cuidador en las TIC para AFE" que será presentado en el próximo Foro AAL.

Gil Gonçalves también es miembro de la Junta Asesora del Ecosistema Portugués sobre entornos saludables y amigables para la edad, una red nacional dirigida por Cáritas Coimbra y ESEnfC, que reúne a una amplia gama de organizaciones portuguesas comprometidas con la promoción de una agenda conjunta para la implementación de Ambientes Inclusivos para

Todas las Edades, con un enfoque particular en Salud, Apoyo Social, TIC e Infraestructuras. Este ecosistema está conectado con el trabajo derivado de la Red Temática de la UE SHAFÉ, que entregará una Declaración Conjunta sobre estos temas a la Comisión Europea y los Estados miembros en noviembre de 2018.

Autor de más de 30 publicaciones en áreas relacionadas con la transformación digital de la salud, eSalud, entornos inteligentes, vida asistida por medio ambiente, envejecimiento activo y saludable.



Piret Hirv

Piret Hirv, trabaja actualmente como gerente de división de tecnología de salud en el Science Park Tehnopol. Tehnopol es socio de diversas redes internacionales de tecnología de la salud, lo que permite a las empresas encontrar socios y clientes de desarrollo adecuados, y también desarrollar servicios de atención médica mediante la implementación de soluciones de salud conectadas.

Hasta febrero de 2017, Piret trabajó como asesora de servicios electrónicos e innovación en el Ministerio de Asuntos Sociales de Estonia, apoyando la transformación digital y la innovación en el área de la seguridad social en Estonia, incluidos los asuntos de salud, laborales y sociales. La Sra. Hirv también estaba desarrollando e implementando el programa de política de eSalud de la Presidencia de la UE de Estonia y actuando como oficial de enlace para las organizaciones internacionales y las redes que coordinan las actividades transfronterizas de servicios de atención de la salud.

En 2017 se graduó de la Universidad Tecnológica de Tallin, especializándose en tecnología de la salud. La Sra. Hirv tiene antecedentes en medicina como enfermera, también es licenciada en administración de empresas, comunicaciones y relaciones públicas. Cuenta con quince años de experiencia laboral en la industria farmacéutica en el departamento de marketing y en diversas organizaciones de defensa de la cooperación para el desarrollo.

PechaKucha

III Fórum RIES18 PechaKucha&Beers

El objetivo es crear un ambiente agradable en el que los ponentes del RIES2018, las empresas socias del CSG y nuestros colaboradores locales puedan realizar un networking informal y entablar conversaciones de una forma distendida.

Qué es un PechaKucha

PechaKucha es un término japonés que significa “cuchicheo”, “cháchara” o “conversación”. Además es un formato de presentación creado en Japón en el 2003 que se ha extendido en modo de evento a más de 560 ciudades en todo el mundo.

Cómo es el formato 20x20

Los eventos PechaKucha son reuniones informales y divertidas donde diferentes profesionales se reúnen y comparten sus ideas y/o proyectos en un formato 20x20 (20 imágenes con 20 segundos de duración cada una).

Además es un formato de presentación creado en el que un grupo de presentadores exponen sus proyectos a través de 20 imágenes con 20 segundos de duración para cada una.



Presentaciones PechaKucha



Democenter Workshops

Objetivos

Crear un espacio de participación activa en la que se explique y difunda una de las siguientes temáticas, promocionando asimismo bienes y/o servicios especializados:

- a) Technology Showroom. **Plexus.**
- b) Show Cooking Saludable 3D. **Exga3d.**
- c) Silver Economy. **Atendo.**
- d) e_Active and Healthy Ageing y Vida independiente. **OMNI.**
- e) Innovación y humanización en sanidad: atención centrada en el paciente. **ACIS.**
- f) "Smart Cities, Water Solutions & Health". **GVSoluciones.**

Duración: 90 minutos





Technology Showroom. Plexus.

Tecnologías Facilitadoras y Disruptivas para la atención, promoción, prevención y cuidado de la salud.

IMPARTE: JOSÉ MANUEL CHAO ARDAO

En el taller participaran profesionales de reconocido prestigio del sector tecnológico y sanitario, con amplia experiencia en la innovación en el ámbito de la salud, presentando las últimas tecnologías con las que están trabajando e innovando en sus organizaciones, desde la robótica, los wearables, apps, analítica avanzada de datos, etc.

Formato mesa redonda, exponiendo cada uno de los participantes sus experiencias, soluciones y proyectos, facilitando la interacción y debate con los asistentes.



Show Cooking Saludable 3D. Exga3d.

IMPARTE: PABLO LÓPEZ

A partir de productos y alimentos del mar, elaboraremos una receta a la que le daremos forma a través de Impresión 3D de alimentos

Durante la presentación, enseñaremos a los participantes el funcionamiento de esta tecnología y, cómo además de trabajar con alimentos saludables, podemos convertirlo en una experiencia divertida.



Silver Economy. Atendo.

IMPARTE: LUIS BARROS

Esta estructura demográfica envejecida es uno de los mayores desafíos del siglo XXI como sociedad. Debemos empezar a ponerlo en valor, aprovechando la oportunidad que esto supone para España y para Galicia en particular.

Galicia en particular porque Europa, a través de su política de cohesión y las estrategias nacionales y regionales para la especialización inteligente (RIS3), nos marca el reto de ser la región líder en el sur de Europa en la aplicación de nuevas tecnologías en el ámbito del envejecimiento activo y vida saludable y en la promoción de la autonomía funcional.

Sabemos que el futuro es humano, digital y plateado, y la Silver Economy será clave para la innovación, la creación de nuevos empleos y el crecimiento económico, así que no debemos esperar mucho más para crear ecosistemas adecuados y promover en la sociedad la forma en la que se percibe a las personas mayores.

En el taller podremos ver ejemplos de productos y servicios adaptados para las personas mayores para dar solución a las necesidades de un colectivo que en los próximos 15 años representará cerca del 25% de la población mundial, y que solo en Europa generará un tercio de puestos de trabajo que se creen y una cifra de negocio cercana a los 6 billones de euros.



e_Active and Healthy Ageing y Vida independiente. OMNI.

IMPARTE: FERNANDO OTERO.

OMNI: El reto de dar el protagonismo a la persona.

La nueva forma de estar en contacto. Asistencia, recordatorios y entretenimiento.

¿Qué es OMNI? OMNI es un producto de asistencia integrado en el televisor del domicilio, pensado para personas de edad avanzada que viven solas, que presentan algún tipo de limitación o que no tienen contacto con las nuevas tecnologías. OMNI permite realizar y recibir video-llamadas de manera simple y rápida. Además, ofrece una parrilla personalizada de canales de televisión.

OMNI incorpora varias funcionalidades que hacen la vida más sencilla, como la visualización en el televisor de imágenes enviadas por familiares o amigos y la gestión de avisos y recordatorios en pantalla, programados por el mismo cliente o por aquella persona que se preocupa por él. Dispone también de un servicio de video-asistencia 24 horas y de un pulsador que avisa a los familiares del cliente en caso de emergencia. Además, estas funciones son configurables desde el teléfono móvil a través de OMNIApp.

OMNI es, una ayuda a la persona dependiente que la hace más independiente, ayuda al envejecimiento activo, al cuidado continuo, etc.



“Innovación y humanización en sanidad: Atención Centrada en el Paciente”. ACIS.

IMPARTE: ALFONSO RIVAS.

La digitalización de la salud y la humanización de los entornos asistenciales son dos de las principales líneas de innovación del Servizo Galego de Saúde (SERGAS).

La innovación en salud a través de la digitalización hace que los pacientes pasen a desempeñar cada vez un rol más importante en la gestión de su salud. Permitiendo que a través de aplicaciones y dispositivos tecnológicos los pacientes tengan cada vez un mayor control sobre su enfermedad y facilitar el seguimiento de los tratamientos. Los aplicativos informáticos son cada vez más importantes ayudando al paciente a través de alertas y notificaciones a tener un mejor cuidado de su salud.

La humanización de la asistencia sanitaria es una preocupación cada vez mayor de los sistemas sanitarios. El considerar a las personas, los pacientes y sus familias, como el centro alrededor del cual se desarrollan los procesos asistenciales, invita a repensar dichos procesos para tener en cuenta las necesidades de diferentes tipos de usuarios.

El taller que proponemos tiene como objetivo presentar ejemplos de Innovación e humanización en la sanidad, tanto a nivel de procesos como de producto

En el workshop se abordarán las líneas de innovación puestas en marcha por el Servicio Galego de Saúde (SERGAS) en los últimos años. Centrándonos en los proyectos de tecnología para fomentar la innovación en la atención a los pacientes (Telea, E-saude, etc) y en los proyectos de compra pública innovadora como Código100 en su vertiente de empoderamiento del paciente. Además se profundizará con la participación de los pacientes en los conceptos y medidas que se están trazando en el “Plan de Humanización da Asistencia Sanitaria”



Smart Cities, Water Solutions & Health. GVSoluciones.

IMPARTE: GONZALO VARELA REIRIZ.

El modelo de ciudad que plantea una Smart city abre las puertas a un conjunto de soluciones dirigidas a mejorar una gestión eficiente del agua en los entornos urbanos, para poder asegurar una máxima calidad del servicio y con un menor impacto medioambiental.

Cluster Saúde de Galicia - CSG



El **Cluster Saúde de Galicia, CSG**, incluye entidades públicas y privadas de los sectores de salud y sociosanitario.

Nuestro principal objetivo es ser una plataforma de colaboración y de referencia desde la cual impulsar la competitividad de la industria de la salud de Galicia contribuyendo a su desarrollo económico y social a través de la cooperación entre todas las instituciones públicas y privadas relacionadas con los sectores de salud y socio-sanitario.

Nuestras actividades están alineadas con tres objetivos principales de apoyo: innovación, internacionalización y capacitación. Siempre buscando cooperación y desarrollo económico como resultado. Además, buscamos catalizar la cooperación efectiva en I + D + i del sector.

Nuestra trayectoria se remonta al 2011 cuando se constituyó la asociación con 15 socios fundadores. De 2012 a 2015 se establece el primer Plan Estratégico del cluster y se lanzan los primeros grupos de trabajo para abordar proyectos colaborativos en Organización Sanitaria, Tecnología y Nutrición centrados en el abordaje del envejecimiento activo.

Comité Organizador

Saborido Piñeiro, Lucía

Presidenta del Comité Organizador III Fórum RIES18

Miembros del Comité

Barros, Luis. ATENDO

Fra Otero, Ricardo. SARAIVA

García Álvarez, Gisela. CSG

Gómez Tato, Berta. ACIS

García Trigo, Diego. SIVSA

López Vázquez, Noelia. ACTIVIZA

Mosquera Álvarez, Rocío. CSG

Pintado, Rodrigo. INYCOM

Sande, Esther. FUNDACIÓN GALEGA
DE MEDICINA XENÓMICA

Colaborador:

Priegue-Freire, Armando.

AXPERIA-Ventures

Secretaría Técnica y de Producción

7HCOOP

Gabinete de Comunicación

Sariego, Víctor.

Diseño y Marketing

INNOVACIÓN ÁGIL

Patrocinadores

 Premium



 Gold



 Silver





El 25 de Noviembre de 2016 nace el primer **Fórum RIES 'Retos Internacionales del Ecosistema Salud. Soluciones Locales'**.

Fórum RIES16 fue un ejemplo de las iniciativas dinamizadoras de negocio en entornos internacionales impulsada por **CSG** en colaboración con la red de ecosistemas de salud **ECHAlliance** y abiertas a todos los públicos de interés.

Este foro de encuentro entre profesionales del sector tiene como principal objetivos el mostrar los proyectos innovadores del sector salud de Galicia tanto a nivel nacional como internacional, establecer alianzas estratégicas así como dar visibilidad al **CSG** y a sus asociados.

Cada año se determina una temática principal así como un lugar representativo de Galicia potenciando la visibilidad de las empresas de la región.

www.forumries.com



www.clustersaude.com